



# Graduate System Operation Training

Graduate School of Hohai University

# Menu

1. Log in the system
2. Read the Academic Integrity Commitment Letter
3. Reset the initial password
4. Registration
5. Edit personal information
6. Edit course plan
7. Register course
8. Check timetable
9. Check course score
10. Apply for course exemption
11. Register for course  
retake/makeup
12. Reset the password

# 1. Log in the system

Please log in from university information portal

<https://my.hhu.edu.cn/>

Username : Student ID number

Initial password : Student ID number



# 1. Log in the system

Once log in, don't forget to change the initial password and keep the new one in your mind

For the security of your account, the following information needs to be improved

1 Login security The current password does not match the requirements, please reset your password

Strength:  Weak [Change the password](#)

Completed

2 Change the password

1 2 3  
Authentication Change password Modify success

Initial password

LX20240...

Next

3 Change the password

1 2 3  
Authentication Change password Modify success  
Input a new qualified password

.....

.....

Confirm the change

strength   
Strong

- ✓ Contains alphanumeric and punctuation marks
- ✓ Between at least 8 characters
- ✓ Contains any of the 3 types of letters, Numbers, and symbols

## 2. Read the Academic Integrity Commitment Letter

 请务必认真阅读以下信息：

### 河海大学研究生学术诚信承诺书

本人承诺严格遵守国家及学校关于学术诚信的相关规定，秉承“艰苦朴素、实事求是、严格要求、勇于探索”的校训，遵守学术规范，坚守学术诚信，恪守学术道德，维护学术尊严，抵制学术不端，坚决杜绝以下违背学术诚信的行为：

- (一) 剽窃、抄袭、侵占他人学术成果；
- (二) 篡改他人研究成果；
- (三) 伪造科研数据、资料、文献、注释，或者捏造事实、编造虚假研究成果；
- (四) 未参加研究或创作而在研究成果、学术论文上署名，未经他人许可而不当使用他人署名，虚构合作者共同署名，或者多人共同完成研究而在成果中未注明他人工作、贡献；
- (五) 在申报课题、成果、奖励、申请学位等过程中提供虚假学术信息；
- (六) 买卖论文、由他人代写或者为他人代写论文；
- (七) 其他根据有关学术组织、相关科研管理机构制定的规则，属于学术不端的行为。

☒ 已阅读以上内容，并承诺遵守以上条款。

确定

# 3. Reset the initial password

1

2

What's a **qualified password** ?

1. 8 to 18 digitals
2. including at least 3 types
  - upper case letter
  - lower case letter
  - number
  - special character

# 4. Registration



首页

个人管理

培养管理

1

师生互选申请

培养方案查看

• 培养计划提交

2

培养计划查询

课程管理

等级考试

教育管理

学术成果管理

毕业与学位

疫情防控管理

离返校管理

## 抱歉！

请您完成：“个人管理”-“学期报到注册”进行学期报到注册操作；

前往





🏠 首页

👤 个人管理 ▾

📖 培养管理 ^

师生互选申请

培养方案查看

◦ 培养计划提交

培养计划查询

📅 课程管理 ▾

📅 等级考试 ▾

📖 教育管理 ▾

📖 学术成果管理 ▾

📖 毕业与学位 ▾

📖 疫情防控管理 ▾

📖 离返校管理 ▾



## 业务办理须知

Business instruction

参照研究生手册或河海大学研究生官网

☐ 我已阅读，下次不再打开。

确认





- 🏠 首页
- 👤 个人管理
- 📖 培养管理
  - 师生互选申请
  - 培养方案查看
  - 培养计划提交
  - 培养计划查询
- 📅 课程管理
- 📊 等级考试
- 🔍 教育管理
- 🏆 学术成果管理
- 🎓 毕业与学位
- 👤 疫情防控管理
- 👤 离返校管理

当前学期

2023-2024秋学期 [第 1 学期]

学期注册

2023-2024秋学期 [第 1 学期]

注册时间范围要求：2023-08-28至2024-01-14

注册 IP 范围要求：没有限制注册IP范围

注册说明：

提交注册

未注册

01

2023-2024秋学期

注册日期：2023-09-12

注册类型：学生注册

审核人：

未审核

当前学期

2023-2024秋学期 [第 1 学期]

学期注册

2023-2024秋学期 [第 1 学期]

注册时间范围要求：2023-08-28至2024-01-14

注册IP 范围要求：没有限制注册IP范围

注册说明：

已注册

提示



注册成功！

确定

# 5. Edit personal information



首页

个人管理

培养管理

师生互选申请

培养方案查看

• 培养计划提交

培养计划查询

课程管理

等级考试

教育管理

学术成果管理

毕业与学位

疫情防控管理

离返校管理

咨询 | 我的申请

## 抱歉！

请您完成：“个人管理”-“个人信息维护”进行入学生信息维护操作；

前往

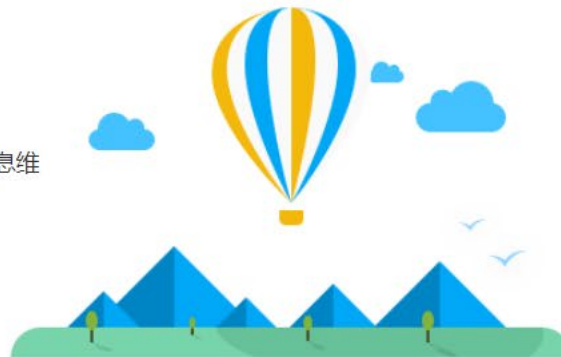

在读证明打印

个人基本信息

学号

姓名

\* 姓名拼音

性别

男

出生日期

证件类型

护照

身份证号

\* 国家(地区)

利比 国

Select your nationality

选择

政治面貌

请选择

婚姻状况

请选择

证件签发日期

籍贯地

选择

户口所在地

选择

户口所在地详细地址

户口是否迁入学校

请选择

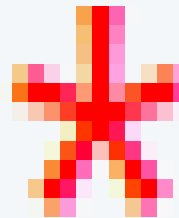

必填  
Compulsory



选择照片 上传

背景要求：背景布选取蓝色，要求垂感和吸光好；  
成像要求：图像清晰，头部和肩部比例合理，图像最小像素为192\*144（高\*宽）像素；  
格式要求：存储为JPG格式，图像文件名为\*.JPG，其中\*为身份证号；  
照片大小：最大不超过 60 KB

\* 民族

其他

Select "other" (其他)

入党日期

现役军人

请选择

出生地

选择

生源地

选择

档案所在单位

家庭地址	<input type="text"/>
* 手机号码	<input type="text" value="188812"/>
宿舍地址	<input type="text"/>

Input Chinese phone number

微信	<input type="text"/>
* 邮箱	<input type="text" value="8@gmail.com"/>

Input Email

Step 1

* 本科就读单位	<input type="text" value="无"/>	<input type="button" value="选择"/>
* 本科就读学院	<input type="text" value="测试学院"/>	
* 本科就读专业	<input type="text" value="无"/>	<input type="button" value="选择"/>
* 本科就读年月	<input type="text" value="201810"/>	
* 本科就读年级	<input type="text" value="2018"/>	
获硕士学位的单位	<input type="text"/>	<input type="button" value="选择"/>

Bachelor University in Chinese

Bachelor College in Chinese

Bachelor Major in Chinese

Bachelor program begin from

Bachelor program begin from (year)

学习方式	<input type="text" value="请选择"/>	<input (other)"="" type="button" value="Select " 其它"=""/>
* 入学方式	<input type="text" value="其它"/>	
专项计划	<input type="text" value="请选择"/>	
保留资格年限	<input type="text" value="请选择"/>	<input type="button" value="Step 2"/>

If you are awarded the advanced degree in China, please select in the box;  
If you are awarded the advanced degree outside China, please select "无" (none) and input the university's name in the right box

* 本科就读单位英文名称	<input type="text" value="Test University"/>	<input type="button" value="选择"/>
* 本科就读学院英文名称	<input type="text" value="College of Test"/>	
* 本科就读专业英文名称	<input type="text" value="Test Major"/>	<input type="button" value="选择"/>
本科毕业证书编号	<input type="text"/>	
获硕士学位专业	<input type="text"/>	<input type="button" value="选择"/>

Bachelor University in English

Bachelor Major in English

Bachelor Major in English

Step 3

个人管理

个人基本信息

个人信息维护

入学登记

照片信息核对

学业进程查看

学期报到注册

信息修改申请

学籍异动申请

登录密码修改

培养管理

课程管理

等级考试

教育管理

学术成果管理

毕业与学位

疫情防控管理

咨询 我的申请

获硕士学位的单位

选择

获硕士学位年月

17

硕士就读单位

直博生选无

选择

硕士就读学院

直博生写无

硕士就读专业

直博生选无

选择

硕士就读年月

直博生写无

17

获硕士学位方式

▼

获硕士学位专业

选择

硕士学位证书编号

硕士就读单位英文名称

直博生写无

硕士就读学院英文名称

直博生写无

硕士就读专业英文名称

直博生写无

硕士毕业证书编号

硕士就读年级

获学位后去向信息

去向码

请选择

▼

工作单位

就业单位性质类别

请选择

工作性质码

You can upload your CV and study plan in one PDF here, which will help you to find a supervisor

请选择

▼

学生简历

简历上传(PDF文件) :

选择文件

选择文件

上传

保存

获硕士学位的单位	<div></div> <div>选择</div>	获硕士学位专业	<div></div>
获硕士学位年月	<div></div>	硕士学位证书编号	<div></div>
硕士就读单位	直博生选无 <div>选择</div>	硕士就读单位英文名称	直博生写无
硕士就读学院	直博生写无	硕士就读学院英文名称	直博生写无
硕士就读专业	直博生选无 <div>选择</div>	硕士就读专业英文名称	直博生写无
硕士就读年月	直博生写无	证书编号	<div></div>
获硕士学位方式	请选择	就读年级	<div></div>
获学位后去向信息			
去向码	请选择 <div></div>	工作单位	<div></div>
就业单位性质类别	请选择 <div></div>	就业单位省市码	请选择 <div></div>
工作性质码	请选择 <div></div>		
学生简历			
简历上传(PDF文件)：	<div>选择文件</div>	<div>选择文件</div>	<div>上传</div>

提示

修改成功！

确定





当前学期:2023-2024秋学期



首页

个人管理

培养管理

师生互选申请

培养方案查看

• 培养计划提交

培养计划查询

课程管理

等级考试

教育管理

学术成果管理

毕业与学位

疫情防控管理

离返校管理

# 抱歉!

请您完成：“个人管理”-“学生入学登记”进行完善个人基本信息并保存提交操作；

前往





我的位置: 个人管理 : **入学登记**



首页

个人管理

个人基本信息

个人信息维护

入学登记

照片信息核对

学业进程查看

学期报到注册

信息修改申请

学籍异动申请

登录密码修改

培养管理

课程管理

等级考试

教育管理

学术成果管理

毕业与学位

疫情防控管理

### 基本信息

学号	<input type="text"/>	姓名	<input type="text"/>
性别	<input type="text" value="女"/>	民族	<input type="text"/>
院系	<input type="text" value="水文水资源学院"/>	专业	<input type="text" value="081501水文学及水资源"/>
出生日期	<input type="text" value="1995-05-02"/>	导师	<input type="text"/> 选择
入学日期	<input type="text" value="2023-09-08"/>	政治面貌	<input type="text" value="请选择"/>
证件号码	<input type="text"/>	籍贯	<input type="text"/> 选择
家庭地址	<input type="text"/>	家庭电话	<input type="text"/>
本人联系电话	<input type="text" value="00000000000"/>	本科就读年月	<input type="text" value="202212"/>
本科就读学校	<input type="text"/> 选择	获硕士学位年月	<input type="text"/>
获硕士学位院校	<input type="text"/> 选择	Email	<input type="text"/>
宿舍地址	<input type="text"/>	个人当前是否在职	<input type="text" value="请选择"/>

学习工作经历

类别

开始日期

结束日期

学习或工作经历

担任任何职务

操作

亦又此与子之且以住还

Course code								
课程类别	课程编号	课程名称	学分	学时	学期	授课方式	考试方式	分组情况
公共课程	2022LM000001	汉语 I	2	48	2	讲课	考试	
	2022LM000002	汉语 II	2	48	1	讲课	考试	
	2022LM000003	中国概况	2	36	2	讲课	考试	
	2022LM110001	论文写作指导	2	32	3	讲课	考试	
基础课程	2022LM330001	程序设计方法	2	32	2	讲课	考试	第1组, 至少选7学分
	2022LM880001	矩阵论	2	32	1	讲课	考试	
	2022LM880002	最优化方法	2	32	2	讲课	考试	
	2022LM880003	数值分析	3	48	2	讲课	考试	
	2022LM990301	海岸与近海工程	2	32	1	讲课	考试	第2组, 至少选2学分
	2022LM990501	生态修复理论与技术	2	32	1	讲课	考试	
	2022LM991101	节水灌溉理论	2	32	2	讲课	考试	
专业课程	2022LM010101	现代水文模拟及预报	2	32	1	讲课	考试	第3组, 至少选4学分
	2022LM010103	地下水数值模拟	2	32	1	讲课	考试	
	2022LM990103	水资源规划与管理	2	32	1	讲课	考试	
非学位课程	2022LM110002	中国国情教育 (水韵课堂)	1	16	3	讲课	考试	
	2022LM010102	水信息采集与处理	2	32	1	讲课	考试	
	2022LM010203	地理数据分析	2	32	1	讲课	考试	
	2022LM010204	水文遥感	2	32	2	讲课	考试	第4组, 至少选6学分
	2022LM990101	环境水力学	2	32	1	讲课	考查	
	2022LM990102	水环境数学模型	2	32	1	讲课	考查	

课程类别	分组	最低学分
跨一级学科硕士非公共课程		0
(留学生) 选修硕士课程		0

学生类别：

	院系	专业 (领域) 代码
1	水文水资源学院	070503
2	水文水资源学院	081501
3	水利水电学院	081502
4	水利水电学院	081503
5	水利水电学院	081504
6	港口海岸与近海工程学院	081505
7	土木与交通学院	081400
8	土木与交通学院	082300
9	环境学院	083000
10	能源与电气学院	080700

领域类别	2	查看
		 查看
		 查看
		 查看
		 查看
		 查看
		 查看
		 查看
		 查看
		 查看
		 查看

显示1到10,共28记录

Ex: group 1  
7 credits at least

当前学位课:14门,29学分

学分:28 最高学分:无限制) 培养方向:

专业方案  
专业方案  
学位联授项目

2 for double degree students from ITC

保存

添加方案学科课程

分组情况	课程编号	课程名称	课程英文名称	课程类别	选课类型	学分	学时	学期	备注	删除
<input checked="" type="checkbox"/>	2022LM000001	汉语 I	Chinese Language I	公共课程	学位课	2	48	秋学期		
<input checked="" type="checkbox"/>	2022LM000002	汉语 II	Chinese Language II	公共课程	学位课	2	48	春学期		
<input checked="" type="checkbox"/>	2022LM000003	中国概况	Introduction to China	公共课程	学位课	2	36	秋学期		
<input checked="" type="checkbox"/>	2022LM110001	论文写作指导	Guide of Thesis Writing	公共课程	学位课	2	32	春秋学期		
<input checked="" type="checkbox"/>	2022LM110002	中国国情教育 (水韵课堂)	Water Harmony Lectures	非学位课程	非学位课	1				
<input checked="" type="checkbox"/>	第1组, 至少选7学分	2022LM330001	程序设计方法	基础课程	学位课	2	32	秋学期		
<input checked="" type="checkbox"/>	第1组, 至少选7学分	2022LM880001	矩阵论	基础课程	学位课	2	32	春学期		
<input type="checkbox"/>	第1组, 至少选7学分	2022LM880002	最优化方法	基础课程	学位课	2	32	秋学期		
<input checked="" type="checkbox"/>	第1组, 至少选7学分	2022LM880003	数值分析	基础课程	学位课	3	48	秋学期		
<input type="checkbox"/>	第2组, 至少选2学分	2022LM990301	海岸与近海工程	基础课程	学位课	2	32	春学期		
<input checked="" type="checkbox"/>	第2组, 至少选2学分	2022LM990501	生态修复理论与技术	基础课程	学位课	2	32	春学期		
<input type="checkbox"/>	第2组, 至少选2学分	2022LM991101	节水灌溉理论	基础课程	学位课	2	32	秋学期		
<input checked="" type="checkbox"/>	第3组, 至少选4学分	2022LM010101	现代水文模拟及预报	专业课程	学位课	2	32	春学期		
<input checked="" type="checkbox"/>	第3组, 至少选4学分	2022LM010103	地下水数值模拟	专业课程	学位课	2	32	春学期		
<input type="checkbox"/>	第3组, 至少选4学分	2022LM990103	水资源规划与管理	专业课程	学位课	2	32	春学期		
<input checked="" type="checkbox"/>	第4组, 至少选6学分	2022LM010102	水信息采集与处理	非学位课程	非学位课	2	32	春学期		
<input checked="" type="checkbox"/>	第4组, 至少选6学分	2022LM010203	地理数据分析	非学位课程	非学位课	2	32	春学期		
<input checked="" type="checkbox"/>	第4组, 至少选6学分	2022LM010204	水文遥感	非学位课程	非学位课	2	32	秋学期		

Credit

# Add courses from other major



首页

个人管理

培养管理

师生互选申请

培养方案查看

培养计划提交

培养计划查询

课程管理

等级考试

教育管理

学术成果管理

毕业与学位

离返校管理

疫情防控管理

我的位置:培养管理 > 培养计划提交



当前学位课:14门,29学分 非学位课:6门,11学分 本专业最低要求(学位分:21 总学分:28 最高学分:无限制) 培养方向:专业方案

保存

添加方案学科课程

分组情况	课程编号	课程名称	课程英文名称	课程类别	选课类型	学分	学时	学期	备注	删除
<input checked="" type="checkbox"/>	2022LM000001	汉语 I	选择课程			2	48	秋学期		
<input checked="" type="checkbox"/>	2022LM000002	汉语 II				2	48	春学期		
<input checked="" type="checkbox"/>	2022LM000003	中国概				2	36	秋学期		
<input checked="" type="checkbox"/>	2022LM110001	论文写作				2	32	春秋学期		
<input checked="" type="checkbox"/>	2022LM110002	中国国				1	16	春秋学期		
<input checked="" type="checkbox"/>	第1组, 至少选7学分	2022LM330001	程序设计			2	32	秋学期		
<input checked="" type="checkbox"/>	第1组, 至少选7学分	2022LM880001	矩阵论			2	32	春学期		
<input type="checkbox"/>	第1组, 至少选7学分	2022LM880002	最优化			2	32	秋学期		
<input checked="" type="checkbox"/>	第1组, 至少选7学分	2022LM880003	数值分析			3	48	秋学期		
<input type="checkbox"/>	第2组, 至少选2学分	2022LM990301	海岸与			2	32	春学期		
<input checked="" type="checkbox"/>	第2组, 至少选2学分	2022LM990501	生态修			2	32	春学期		
<input type="checkbox"/>	第2组, 至少选2学分	2022LM991101	节水灌			2	32	秋学期		
<input checked="" type="checkbox"/>	第3组, 至少选4学分	2022LM010101	现代水			2	32	春学期		
<input checked="" type="checkbox"/>	第3组, 至少选4学分	2022LM010103	地下水			2	32	春学期		
<input type="checkbox"/>	第3组, 至少选4学分	2022LM990103	水资源			2	32	春学期		
<input checked="" type="checkbox"/>	第4组, 至少选6学分	2022LM010102	水信息采集与处理	Collection of Water Information and Data Processing	非学位课程	2	32	春学期		
<input checked="" type="checkbox"/>	第4组, 至少选6学分	2022LM010203	地理数据分析	Geographic Data Analysis	非学位课程	2	32	春学期		

# 7. Register course

Please note that course selection and withdrawal can only be conducted within two weeks of the beginning of the course.

河海大学  
HOHAI UNIVERSITY

我的位置:课程管理 > 网上选课

已选总学分: 4(必修学分4, 选修学分0) 注: 开课两周内可进行退选课, 过期将无法退选!

The course registration and withdrawal can only be conducted within the beginning 2 weeks of the course

公共课 专业课

选课类型 请选择星期 开始节次 结束节次

请选择院系 请输入课程编号(名称) 查询

quit

必 汉语 I -C202(Chinese Language I)  
[4-19周, 周二 10-12节] [学时48, 学分2]  
教室: 金坛校区2号楼A区A111 教师: 刘寒之

必 论文写作指导-C200(Guide of Thesis Writing)  
[12-19周, 周五6至9节节] [学时32, 学分2]  
教室: 金坛校区2号楼A区A111 教师: 傅卓佳

必 程序设计方法-C200(Methods of Programming)  
[12-19周, 周四6至9节节] [学时32, 学分2]  
教室: 金坛校区2号楼A区A113 教师: 徐媛媛

必 数值分析-C200(Numerical Analysis)  
[4-15周, 周二6至9节节] [学时48, 学分3]  
教室: 金坛校区2号楼A区A316 教师: 程星

选 水文遥感-c01(Hydrologic Remote Sensing)  
[10-10周, 周一6至7节节] [学时32, 学分2]  
教室: null 教师: 张珂

选 水文遥感-c01(Hydrologic Remote Sensing)  
[5-8节, 周一6至8节节] [学时32, 学分2]

||汉语 I -C202 [4-19周] 刘寒之 [金坛校区2号楼A区A111]

||论文写作指导-C200 [12-19周] 傅卓佳 [金坛校区2号楼A区A111]

无节次  
上午1  
上午2  
上午3  
上午4  
上午5  
下午6  
下午7  
下午8  
下午9  
晚上10  
晚上11  
晚上12  
晚上13

星期一 [Monday] 星期二 [Tuesday] 星期三 [Wednesday] 星期四 [Thursday] 星期五 [Friday]

人工安排课程 自己选课的课

等级考试  
教育管理  
学术成果管理  
毕业与学位  
离校管理

课程管理  
网上选课  
选课结果查询  
课表查询  
课程免修申请  
课程补选申请  
重修补修申请  
调停课信息查询  
博导讲座报名  
课程成绩查询及打印  
课程教学评价  
大高本硕博成绩认定  
综合素质课报名

个人管理  
培养管理

首页

The courses listing here are available in the current semester

# 8. Check timetable



首页

个人管理

培养管理

课程管理

网上选课

选课结果查询

课表查询

课程免修申请

课程补选申请

重修补修申请

调停课信息查询

博导讲座报名

课程成绩查询及打印

课程教学评价

大禹本硕博成绩认定

综合素质课报名

等级考试

教育管理

学术成果管理

毕业与学位

离返校管理

我的位置:课程管理 > 课表查询



学期 2023-2024秋学期

查询

Word打印

打印

如课表中存在在线课程，点击课表中的  图标即可查看上课地址等信息。

星期一 [Monday]	星期二 [Tuesday]	星期三 [Wednesday]	星期四 [Thursday]	星期五 [Friday]	星期六 [Saturday]	星期日 [Sunday]
无节次						
上午1						
上午2						
上午3						
上午4						
上午5						
下午6						
下午7						
下午8						
下午9						
晚上10						
晚上11	汉语 I -C202 [4-19周] 刘寒之 [金坛校区2号楼A区A111]					
晚上12						
晚上13						

论文写作指导-C200 [12-19周] 傅卓佳 [金坛校区2号楼A区A111]



# 9. Check course score

Step 1. The lecturer submit the scores in the system and also the paper documents to the college secretary.

Step 2. The college secretary approve in the system.

Step 3. Student check the scores in the system.

河海大学  
HOHAI UNIVERSITY

[首页](#)[个人管理](#)[培养管理](#)[课程管理](#)[网上选课](#)[选课结果查询](#)[课表查询](#)[课程免修申请](#)[课程补选申请](#)[重修补修申请](#)[调停课信息查询](#)[博导讲座报名](#)[课程成绩查询及打印](#)[课程教学评价](#)[大禹本硕博成绩认定](#)[综合素质课报名](#)[等级考试](#)[教育管理](#)[学术成果管理](#)[毕业与学位](#)[离返校管理](#)[疫情防控管理](#)[我的申请](#)

PDF打印

学位课				非学位课				
课程	学分	学期	成绩	课程	学分	学期	成绩	
Please note that you will not receive credit for the course if								
1. Fail to register courses in the graduate system;								
2. Fail to attend the classroom activities;								
3. Fail to submit the course assignments or pass the course assessment as required.								
学位学分：		0学分	应修学位学分：		21学分	要求最低学位学分：		21学分
非学位学分：		0学分	应修非学位学分：		7学分			
总学分：		0学分	应修总学分：		28学分	要求最低总学分：		28学分

# 10. Apply for course exemption

## Requirements of course exemption

### 1) Chinese Language I, II

The master and doctoral students can apply for exemption for "Chinese Language I" (2022LD000001) and "Chinese Language II" (2022LD000002) if they have passed the HSK3.

### 2) Introduction to China

The master and doctoral students can apply for exemption for "Introduction to China" (2022LD000003) if they have passed the HSK3 and studied course like "China Introduction" or "Chinese Culture" with the mark above 80 points (80%) in the other universities of China.

Note:

- only for **graduate students**
- "**Pass the HSK**" refers that the total score is above **180**.
- deadline of application: **Sept. 30**

# 10. Apply for course exemption

**河南大学**  
HENAN UNIVERSITY

[首页](#)  
[个人管理](#)  
[培养管理](#)  
[课程管理](#)  
  [网上选课](#)  
  [选课结果查询](#)  
  [课表查询](#)  
    [课程免修申请](#)  
  [课程补选申请](#)  
  [重修补修申请](#)  
  [调停课信息查询](#)  
  [博导讲座报名](#)  
  [课程成绩查询及打印](#)  
  [课程教学评价](#)  
  [大禹本硕博成绩认定](#)  
  [综合素质课报名](#)  
[等级考试](#)  
[教育管理](#)  
[学术成果管理](#)  
[毕业与学位](#)  
[离校返校管理](#)  
[疫情防控管理](#)

我的位置:课程管理 > 课程免修申请

汉语 I  开放时间: 2019-08-26至2021-08-26

编号: 2022LM000001   开课院系: 外国语学院   学分: 2

说明:

Chinese Language I

申请免修

汉语 II  开放时间: 2019-08-26至2021-08-26

编号: 2022LM000002   开课院系: 外国语学院   学分: 2

说明:

Chinese Language II

申请免修

中国概况  开放时间: 2019-08-26至2021-08-26

编号: 2022LM000003   开课院系: 外国语学院   学分: 2

说明:

Introduction to China

申请免修

现代水文模拟及预报  开放时间: 2019-08-26至2021-08-26

编号: 2022LM010101   开课院系: 水文水资源学院   学分: 2

说明:

申请免修

水信息采集与处理  开放时间: 2019-08-26至2021-08-26

编号: 2022LM010102   开课院系: 水文水资源学院   学分: 2

说明:

申请免修

地下水数值模拟  开放时间: 2019-08-26至2021-08-26

编号: 2022LM010103   开课院系: 水文水资源学院   学分: 2

说明:

申请免修

地理数据分析  开放时间: 2019-08-26至2021-08-26

编号: 2022LM010203   开课院系: 水文水资源学院   学分: 2

说明:

申请免修

can be applied for exemption

# 10. Apply for course exemption

**汉语 I** 开放时间: 2019-08-26至2021-08-26

编号: 2022LM000001 开课院系: 外国语学院 学分: 2

申请时间: 2023-09-12 学期: 2023-2024秋学期

说明:

申请说明

是否赴法免修:

☐是

证明材料

+

取消

提交申请

upload and submit the photocopy of  
relevant certificates (HSK  
certificate, transcript...)

# 11. Register for course retake/makeup

If you fail in the course exams, you need to retake it next academic year

The screenshot displays the Hohai University (河海大学) online course management interface. The left sidebar contains navigation options: 首页 (Home), 个人管理 (Personal Management), 培养管理 (Cultivation Management), 课程管理 (Course Management), 网上选课 (Online Course Selection), 选课结果查询 (Course Selection Result Query), 课表查询 (Class Schedule Query), 课程免修申请 (Course Exemption Application), 课程补选申请 (Course Supplement Application), 重修补修申请 (Retake/Makeup Application), 调停课信息查询 (Class Adjustment/Withdrawal Information Query), 博导讲座报名 (Bo Advisor Lecture Registration), 课程成绩查询及打印 (Course Grade Query and Printing), 课程教学评价 (Course Teaching Evaluation), 大禹硕博成绩认定 (Dayu Master/Doctor Grade Recognition), 综合素质课报名 (Comprehensive Quality Course Registration), 等级考试 (Grade Examination), 教育管理 (Education Management), 学术成果管理 (Academic Achievement Management), 毕业与学位 (Graduation and Degree), and 离校校管理 (Departure Management). The main content area is titled '我的位置: 课程管理 > 重修补修申请' (My Location: Course Management > Retake/Makeup Application). It features a yellow banner with '重修说明: 70分以下, 可以申请重修' (Retake说明: Below 70 points, you can apply for retake) and '补修说明: 课程补修' (Makeup说明: Course Makeup). Below this, a section titled '重修补修科目' (Retake/Makeup Subjects) shows a list of courses with their respective retake/makeup application buttons. The courses listed are: 汉语II (Chinese II), 高等地下水动力学 (Advanced Groundwater Hydrology), 水工建筑物安全监控理论及其应用 (Safety Monitoring Theory and Its Application of Hydraulic Structures), 农业工程学科前沿专题讲座 (Advanced Lecture Series on Agricultural Engineering), 高等海岸动力学 (Advanced Coastal Hydrodynamics), and 岩石水力学 (Rock Hydrology). Each course entry shows the semester (第1学期), course name, instructor (无), and grade (成绩 无). The '补修' (Makeup) button for the first course is highlighted with a red box. A red arrow points to the '重修补修申请' (Retake/Makeup Application) option in the sidebar, and another red arrow points to the '补修' button in the course list.

河海大学  
HOHAI UNIVERSITY

我的位置: 课程管理 > 重修补修申请

重修说明: 70分以下, 可以申请重修  
补修说明: 课程补修

重修补修科目 [重修申请时间: 2023-09-18 至 2023-09-22 ] [补修申请时间: 2023-09-18 至 2023-09-22 ]

授课学期	课程名称	任课教师	成绩	操作
第1学期	汉语II	无	无	补修
第1学期	高等地下水动力学	无	无	补修
第1学期	水工建筑物安全监控理论及其应用	无	无	补修
第1学期	农业工程学科前沿专题讲座	无	无	补修
第1学期	高等海岸动力学	无	无	补修
第1学期	岩石水力学	无	无	补修

## Note

1. If the score of the degree course is **under 70** or non-degree course is **under 60**, you may apply to retake.
2. The course can only be withdrawn **within two weeks of the beginning of the course**, which can't be deleted after the score given.
3. After the application submitted, please contact the secretary to approve.

# 12. Reset the password



研究生教育教学管理系统  
Graduate Management Information System

学号 请输入学号

密码 请输入密码

请输入验证码

1339

忘记密码?

登录



云智能 慧感知 优服务



流程化 规范化 一体化



轻办公 高效率 全过程

友情提示

学生用户用学号和密码登录系统

以上浏览本系统 3.请不要屏蔽弹出窗口 4.技术支持:南京南软(版本:5.0)

重置密码

1

账号确定

2

身份验证

3

重置密码

4

完成

返回登录

\*请选择密码找回方式

手机短信找回

重置密码

1

账号确定

2

身份验证

3

重置密码

4

完成

返回登录

1. input your Chinese phone

15

2. Get SMS verification code

请输入验证码

获取短信验证码

3. Input the SMS code which your receive on your phone

下一步

重置密码

1

账号确定

2

身份验证

3

重置密码

4

完成

返回登录

13

请输入验证码

42

Input the code which your receive on your phone

下一步

重置密码

1

账号确定

2

身份验证

3

重置密码

4

完成

返回登录

\*请重新设置密码

账号: LX20

Input a new password

请输入密码

Confirm the new password

请输入确认密码

重置密码

重置密码

1

账号确定

2

身份验证

3

重置密码

4

完成

返回登录

密码重置完成, 请重新登录。

重新登录

# 12. Reset the password

Reminder:

A Qualified Password :

1. 8 to 18 digitals
2. including at least 3 types
  - upper case letter
  - lower case letter
  - number
  - special character

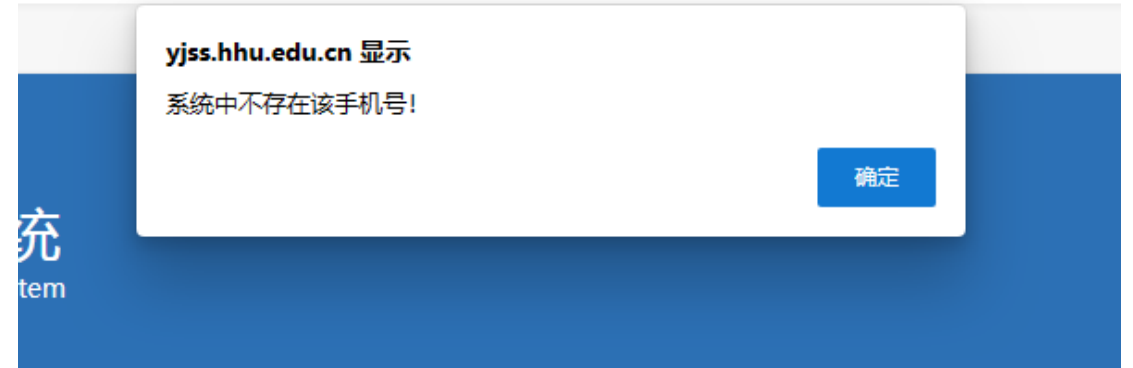

If the warning message is shown, that means your mobile number is not registered.

1. Please contact your counselor to register your Chinese mobile.
2. And you may contact your college or academic office to reset the password after the mobile number registration.

**3. After log into the system, update the Chinese phone number by yourself**

A screenshot of a web application interface for user management. On the left is a sidebar with a menu including '首页', '个人管理', '个人信息', '入学登记', '照片信息核对', '学籍异动申请', '学籍异动审核', '学籍异动修改', '培养管理', and '学籍异动审核'. The main area contains a form with two columns. The left column has fields for '定向就业单位邮政编码', '原工作单位地址', '家庭地区', '联系地址', '是否校内住宿', '宿舍房间号', 'QQ', and '火车票优惠卡乘车区间'. The right column has fields for '原工作单位', '原工作单位邮政编码', '家庭地址', '手机号码', '宿舍地址', '微信', and '邮箱'. The '手机号码' and '邮箱' fields are highlighted with pink boxes. A red arrow points to the '手机号码' field, and another red arrow points to the '邮箱' field. The text 'Update the chinese phone number' is written in red above the '手机号码' field, and 'Update the email' is written in red above the '邮箱' field.



# THANK YOU!

Graduate School of Hohai University